SIG

SURAT KEPUTUSAN DIREKSI PT SEMEN INDONESIA (Persero) Tbk

NOMOR : 0502/Kpts/Dir/2025

TENTANG

ARSITEKTUR SUMBER DAYA MANUSIA (*HUMAN CAPITAL ARCHITECTURE*)

DIREKSI,

Menimbang : a. bahwa dalam rangka mendukung pengembangan bisnis PT Semen Indonesia (Persero) Tbk ("**Perusahaan**") maka diperlukan panduan umum bagi Perusahaan dalam melakukan transformasi sumber daya manusia untuk mewujudkan perbaikan kualitas sumber daya manusia yang berkelanjutan yang mengacu kepada kerangka Arsitektur Sumber Daya Manusia (*Human Capital Architecture)* Badan Usaha Milik Negara;

b. bahwa untuk pelaksanaan transformasi sumber daya manusia, diperlukan suatu panduan umum untuk menerapkan Arsitektur Sumber Daya Manusia (*Human Capital Architecture)* yang berbasis kompetensi dan kinerja, yang terintegrasi dan menjadi acuan bagi Perusahaan, sehingga dapat menghasilkan sumber daya manusia yang profesional dan berintegritas tinggi yang mampu menjawab tantangan bisnis saat ini dan di masa depan, serta berkontribusi dan berkinerja secara optimal untuk mendukung kegiatan strategis dan operasional Perusahaan;

c. bahwa Kementerian Badan Usaha Milik Negara telah menerbitkan Salinan Keputusan Menteri Badan Usaha Milik Negara RI Nomor SK-286/MBU/11/2024 tentang Arsitektur Sumber Daya Manusia (*Human Capital Architecture*) Badan Usaha Milik Negara, yang isinya antara lain menginstruksikan implementasi Arsitektur Sumber Daya Manusia (*Human Capital Architecture*); dan

d. bahwa berdasarkan pertimbangan sebagaimana dimaksud di atas, perlu dilakukan penyesuaian atas Surat Keputusan Direksi PT Semen Indonesia (Persero) Tbk Nomor 055/Kpts/Dir/2022 tentang Panduan Sistem Manajemen SDM (*Human Capital Management System*) Semen Indonesia Group, melalui Surat Keputusan Direksi ini.

Mengingat : a. Anggaran dasar Perusahaan sebagaimana dimuat dalam akta nomor 7 tanggal 3 Mei 2024 yang dibuat di hadapan Aulia Taufani, S.H., Notaris di Kota Administrasi Jakarta Selatan,

b. Susunan keanggotaan Direksi dan Dewan Komisaris Perusahaan sebagaimana dimuat dalam akta nomor 34 tanggal 20 Januari 2025 yang dibuat di hadapan Aulia Taufani, S.H., Notaris di Kota Administrasi Jakarta Selatan, dan

c. Salinan Keputusan Menteri Badan Usaha Milik Negara RI Nomor SK-286/MBU/11/2024 tentang Arsitektur Sumber Daya Manusia (*Human Capital Architecture*) Badan Usaha Milik Negara.

10.71.3.107

MEMUTUSKAN

Menetapkan : SURAT KEPUTUSAN DIREKSI PT SEMEN INDONESIA (Persero) Tbk TENTANG ARSITEKTUR SUMBER DAYA MANUSIA (*HUMAN CAPITAL ARCHITECTURE*)

Pasal 1

Kata dan/atau frasa yang memiliki huruf depan yang ditulis kapital dalam Surat Keputusan Direksi ini memiliki arti, makna, dan/atau maksud sebagai berikut

1. **BUMN** adalah Badan Usaha Milik Negara.

2. **Karyawan** adalah pekerja Perusahaan yang bekerja dengan menerima upah atau imbalan dalam bentuk lain di dalam hubungan kerja dengan Perusahaan.

3. **Panduan** adalah panduan Arsitektur Sumber Daya Manusia (*Human Capital Architecture)* Perusahaan.

4. **Perusahaan** memiliki makna sebagaimana dimaksud dalam huruf a bagian konsiderans Surat Keputusan Direksi ini.

5. **Arsitektur Sumber Daya Manusia (*Human Capital Architecture*)** adalah pedoman utama dalam pengelolaan sumber daya manusia Perusahaan yang terdiri atas atribut inti, atribut pilar, dan atribut penggerak (*enabler*).

Pasal 2

Perusahaan memberlakukan kebijakan Arsitektur Sumber Daya Manusia (*Human Capital Architecture*) yang diatur melalui

a. Panduan sebagaimana tertuang pada Lampiran 1 Surat Keputusan Direksi ini; dan
b. Ketentuan pelaksanaan Surat Keputusan Direksi ini yang dapat diatur lebih lanjut dalam prosedur tersendiri dengan mengacu pada Surat Keputusan Direksi ini.

Pasal 3

Panduan sebagaimana dimaksud Pasal 2 huruf a Surat Keputusan Direksi ini berlaku bagi seluruh Karyawan.

Pasal 4

1. Hal-hal yang belum dan/atau belum cukup diatur dalam Surat Keputusan Direksi ini akan diputuskan lebih lanjut oleh Direksi.

2. Pada saat Surat Keputusan Direksi ini berlaku, maka Surat Keputusan Direksi PT Semen Indonesia (Persero) Tbk Nomor 055/Kpts/Dir/2022 tentang Panduan Sistem Manajemen SDM (Human Capital Management System) Semen Indonesia Group dicabut dan dinyatakan tidak berlaku.

10.71.3.107

3. Surat Keputusan Direksi ini berlaku sejak tanggal ditetapkan .

Ditetapkan di : Jakarta
Pada tanggal : 20 Mei 2025
PT Semen Indonesia (Persero) Tbk
Direksi,

TTD

Agung Wiharto
Direktur Sumber Daya Manusia dan Umum

Salinan sesuai dengan aslinya
Diumumkan di : Jakarta
Pada tanggal : 20 Mei 2025
Sekretaris Perusahaan,

Vita Mahreyni

10.718.107

Lampiran 1 Surat Keputusan Direksi
PT Semen Indonesia (Persero) Tbk
Nomor : 0502/Kpts/Dir/2025
Tanggal : 20 Mei 2025

10.71.3.107

ARSITEKTUR SUMBER DAYA MANUSIA (*HUMAN CAPITAL ARCHITECTURE*) PT SEMEN INDONESIA (PERSERO) TBK

DEFINISI

1. **Arsitektur Sumber Daya Manusia (*Human Capital Architecture)*** adalah pedoman utama dalam pengelolaan SDM Perusahaan yang terdiri atas atribut inti, atribut pilar, dan atribut penggerak (*enabler*).
2. ***Business Strategy*** adalah rencana komprehensif dan lengkap untuk mencapai target korporasi, serta mencapai visi dan misi Perusahaan.
3. ***Change Management*** adalah seluruh aktivitas, metode dan teknologi terkait dengan pengelolaan perubahan organisasi, termasuk memastikan penerimaan yang baik dari pemangku kepentingan/*stakeholder* terhadap perubahan, meminimalkan resistensi, serta mendorong efektivitas implementasi, sehingga memberikan nilai tambah kepada Perusahaan.
4. ***Compensation & Benefit Management*** adalah panduan prinsip dan proses pengelolaan imbal jasa untuk menarik (*to attract*), memotivasi (*to motivate*) dan meretensi (*to retain*) Karyawan, dengan memperhatikan daya saing (*market competitiveness*) serta kemampuan Perusahaan, guna mendukung pencapaian bisnis Perusahaan.
5. ***Core Values* (Nilai-nilai Utama)** adalah prinsip-prinsip fundamental yang membimbing perilaku dan keputusan suatu individu atau organisasi. *Core Values* mencerminkan keyakinan, etika dan norma yang mendasari identitas serta budaya suatu entitas sehingga membentuk landasan dalam bertindak, berinteraksi, memilih prioritas, dan menjaga konsistensi perilaku serta pengambilan keputusan.
6. ***Employee & Industrial Relations*** adalah proses menciptakan hubungan yang harmonis dan dinamis antara pengusaha, pekerja, dan pemerintah. *Employee & Industrial Relations* juga dapat didefinisikan sebagai suatu sistem hubungan yang terbentuk antara para pelaku dalam proses produksi barang dan/atau jasa yang terdiri dari unsur pengusaha, Karyawan/buruh, dan pemerintah yang didasarkan pada nilai-nilai Pancasila dan Undang-Undang Dasar Negara Republik Indonesia Tahun 1945.
7. ***Employee Value Proposition* ("EVP")** adalah pernyataan tentang nilai, penghargaan, pengakuan, dukungan, dan budaya Perusahaan yang diberikan oleh seorang pemberi kerja kepada Karyawan, sehingga mendorong Karyawan untuk memberikan kinerja terbaik mereka dar memaksimalkan potensi tertinggi mereka.
8. ***Human Capital Communication*** adalah seluruh aktivitas, metode dan teknologi terkait pengelolaan komunikasi SDM yang melibatkan pihak internal maupun eksternal Perusahaan, untuk memastikan tujuan program SDM dapat diterima dengan baik oleh seluruh pemangku kepentingan/*stakeholder* Perusahaan.
9. ***Human Capital Governance (Policy, Process, System, Continuous Improvement)*** adalah aktivitas merancang, membangun, mengimplementasikan serta melakukan *monitoring*/evaluasi untuk seluruh aspek pengelolaan SDM dalam rangka mendukung pencapaian bisnis dan keberlangsungan Perusahaan dengan memperhatikan kepatuhan terhadap praktik *good corporate governance*, peraturan perundang-undangan, peraturan Perusahaan/perjanjian kerja bersama, serta memenuhi aspirasi pemegang saham pada seluruh aspek pengelolaan SDM.
10. ***Human Capital Operating Model*** adalah struktur pengelolaan fungsi *human capital* yang selaras dengan strategi dan tujuan Perusahaan untuk memberikan layanan pada seluruh pemangku kepentingan/*stakeholder* dengan cara yang efektif dan efisien.
11. ***Human Capital Strategy*** adalah strategi pengelolaan SDM di Perusahaan yang disusun selaras dengan strategi bisnis sehingga mampu menjawab tantangan Perusahaan, dapat diaplikasikan sesuai kondisi bisnis, serta memberikan nilai tambah kepada seluruh lini organisasi Perusahaan.
12. ***Human Capital Team Capability*** adalah kombinasi perilaku, keterampilan, proses, dan pengetahuan yang mempengaruhi suatu hasil. *Human Capital Team Capability* menggambarkan profil kapabilitas yang harus dimiliki personel SDM yang memiliki

10.71.3.107

kemampuan dan pemahaman yang baik untuk mengimplementasikan Arsitektur Sumber Daya Manusia (*Human Capital Architecture)* dalam mendukung strategi dan tujuan Perusahaan.

13. ***Human Capital Technology & People Analytics*** berkaitan dengan aktivitas pengelolaan dan pemanfaatan data SDM serta pengembangan teknologi untuk mendukung penyelenggaraan layanan SDM yang terintegrasi, sehingga dapat menghasilkan pengambilan keputusan secara efektif di bidang SDM di Perusahaan.
14. **Karyawan** adalah pekerja Perusahaan yang bekerja dengan menerima upah atau imbalan dalam bentuk lain di dalam hubungan kerja dengan Perusahaan
15. ***Leadership Development*** (pengembangan kepemimpinan) adalah proses terstruktur dan sistematis untuk meningkatkan keterampilan kepemimpinan seluruh Karyawan Perusahaan melalui berbagai metode dengan tujuan menciptakan pemimpin yang tidak hanya mampu menjawab tantangan bisnis, namun juga dapat memberikan kontribusi bagi sosial dan lingkungan sekitar sesuai *Purpose* Perusahaan.
16. ***Learning & Capability Development*** adalah proses membangun ekosistem pembelajaran dan pengembangan SDM berkelanjutan yang dirancang secara sistematis untuk membangun kompetensi serta keterampilan Karyawan di dalam fungsi tugasnya sehingga dapat meningkatkan kinerja secara efektif dan berdampak positif bagi organisasi dalam jangka pendek serta jangka panjang.
17. ***Organization Culture*** adalah budaya Perusahaan yang saat ini ada dan menjadi penggerak untuk mewujudkan visi, misi, dan tujuan Perusahaan. Melalui internalisasi dan implementasi nilai-nilai utama (AKHLAK), Perusahaan diharapkan mampu menciptakan *high performance culture* yang selaras dengan cita-cita pendirian Perusahaan.
18. ***Organization Design*** adalah proses sistematis yang mengatur struktur, peran, dan tanggung jawab dalam suatu organisasi untuk memastikan keselarasan dengan tujuan bisnis serta strategi Perusahaan.
19. ***Performance Management*** adalah suatu proses pengelolaan kinerja berkelanjutan, yang terdiri dari proses perencanaan, reviu, pengarahan dan bimbingan, serta penilaian kinerja. Hal tersebut bertujuan untuk mendorong dan mengarahkan SDM dalam menjalankan fungsi dan tugasnya sesuai dengan tanggung jawab jabatan/posisi yang diduduki serta tujuan Prusahaan.
20. **Perusahaan** adalah PT Semen Indonesia (Persero) Tbk.
21. ***Purpose*** adalah suatu alasan utama yang menjadi dasar atas perumusan visi dan misi Perusahaan. Visi dan misi tersebut dapat menjelaskan mengapa Perusahaan ada, apa yang ingin dicapai, bagaimana cara mencapainya, serta bagaimana Perusahaan berorientasi pada dampak sosial, ekonomi, budaya, lingkungan, dan sebagainya.
22. **SDM** adalah sumber daya manusia.
23. ***Succession Plan*** (rencana suksesi) adalah strategi terperinci yang menggambarkan langkah-langkah konkret dalam mengidentifikasi, mengevaluasi, dan mempersiapkan calon pemimpin masa depan Perusahaan.
24. ***Talent Acquisition*** adalah strategi untuk mencari dan menarik Karyawan yang sesuai dengan kebutuhan bisnis jangka panjang, melalui proses identifikasi, penarikan, perekrutan, dan onboarding yang efektif, serta membangun citra positif Perusahaan sebagai tempat kerja yang ideal.
25. ***Talent & Career Management*** adalah proses strategis untuk mengidentifikasi, mengembangkan, dan mempertahankan individu berbakat di Perusahaan melalui serangkaian program yang dirancang untuk mendukung Karyawan dalam mengembangkan keterampilan serta kompetensi sebagai bagian dari pengelolaan karier Karyawan.

10.71.3.107

26. ***Value Proposition*** adalah suatu nilai tambah yang dihasilkan Perusahaan dan memiliki dampak positif yang dapat dirasakan oleh Karyawan, pelanggan, mitra maupun *stakeholder* baik secara *tangible* maupun *intangible*.
27. ***Workforce Planning*** adalah strategi sistematis dan proaktif yang didesain secara *co-create* bersama unit bisnis untuk menyelaraskan kapabilitas tenaga kerja dengan kebutuhan dalam mencapai tujuan strategi bisnis jangka pendek serta jangka panjang Perusahaan.

10.71.3.107

I. ARSITEKTUR SUMBER DAYA MANUSIA (*HUMAN CAPITAL ARCHITECTURE*) PERUSAHAAN SEBAGAI PEDOMAN PENGELOLAAN SDM DI PERUSAHAAN

Pengelolaan SDM di Perusahaan berpedoman pada Arsitektur Sumber Daya Manusia (*Human Capital Architecture*) BUMN yang terdiri atas atribut inti, atribut pilar, dan atribut penggerak *(enabler)* dalam melakukan pengelolaan SDM untuk mewujudkan perbaikan kualitas yang berkelanjutan, dengan rincian sebagai berikut:

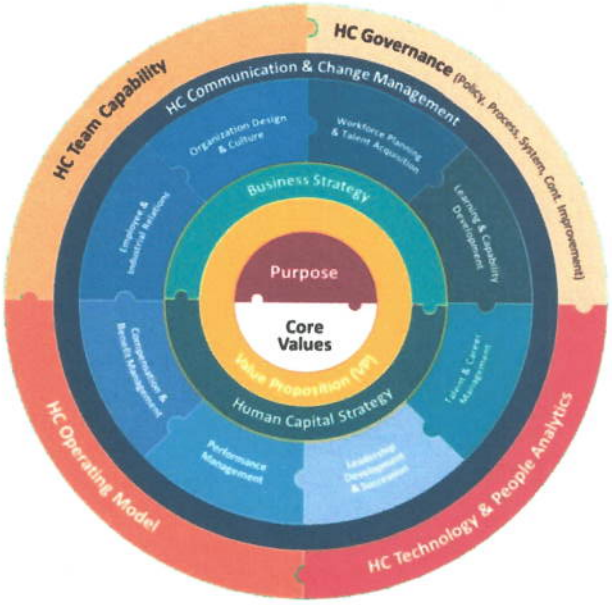

Gambar 1 – Arsitektur SDM

Bagian	
Atribut Inti	1. *Purpose* 2. *Core Values* 3. Value Proposition 4. Business Strategy – Human Capital Strategy
Atribut Pilar	1. *Organization Design & Culture* 2. *Workforce Planning & Talent Acquisition* 3. *Learning & Capability Development* 4. *Talent & Career Management* 5. *Leadership Development & Succession* 6. *Performance Management* 7. *Compensation & Benefit Management* 8. *Employee & Industrial Relation*
Atribut Penggerak	1. *Human Capital Communication & Change Management* 2. *Human Capital Operating Model* 3. *Human Capital Team Capability* 4. *Human Capital Governance* 5. *HC Technology & People Analytics*

10.71.3.107

II. ATRIBUT INTI

1. *PURPOSE*

1) *Purpose* merupakan suatu alasan fundamental yang dapat menjawab pertanyaan "mengapa sebuah perusahaan ada". Jawaban tersebut menjadi dasar Perusahaan untuk dapat mendefinisikan kontribusi/nilai tambah positif dalam jangka pendek serta jangka panjang, baik terhadap SDM Perusahaan, pelanggan, masyarakat, pemangku kepentingan lainnya, maupun bangsa dan negara.

2) Filosofi dasar kehadiran Perusahaan adalah maksud dan tujuan pendirian Perusahaan sesuai dengan ketentuan perundang-undangan yang berlaku. Hal tersebut menjadi *Purpose* Perusahaan yang digunakan sebagai acuan/fondasi dasar bagi Perusahaan dalam menjalankan bisnisnya, yaitu sebagai pencipta nilai (*value creator*) dan agen pembangunan (*agent of development*).

2. *CORE VALUES*

1) *Core Values* (Nilai-nilai Utama) Perusahaan saat ini sesuai dengan nilai-nilai utama SDM Perusahaan yakni AKHLAK yang terdiri dari Amanah, Kompeten, Harmonis, Loyal, Adaptif, dan Kolaboratif. *Core Values* (Nilai-nilai Utama) tersebut menjadi inti/dasar yang diyakini oleh seluruh insan Perusahaan dalam berperilaku, bekerja, dan kehidupan sehari-hari yang tercermin dalam cara berinteraksi, berkomunikasi, bekerja sama, sampai dengan pengambilan keputusan.

2) Penerapan *Core Values* (Nilai-nilai Utama) Perusahaan ditujukan kepada seluruh SDM di lingkungan Perusahaan, mulai dari jajaran Direksi, Dewan Komisaris/Dewan Pengawas, manajemen, dan karyawan.

3) *Core Values* (Nilai-nilai Utama) menjadi acuan utama dari segala aktivitas pengelolaan SDM selain *Purpose*. Aktivitas pengelolaan SDM tersebut mencakup perumusan strategi, penyusunan rencana kerja, pengimplementasian, serta memastikan dampak strategis yang diciptakan oleh pengelolaan SDM.

4) *Core Values* adalah prinsip-prinsip utama yang dianut secara kolektif oleh semua anggota untuk mencapai tujuan bersama dan membentuk budaya Perusahaan.

5) *Core Values* Perusahaan menjadi standar nilai berperilaku bagi SDM Perusahaan dalam kehidupan sehari-hari, serta menjadi identitas dan perekat budaya kerja Perusahaan.

10.71.3.107

3. *VALUE PROPOSITION*

1) *Value Proposition* mencakup berbagai nilai keunggulan yang unik/berbeda dibanding perusahaan kompetitor dan dikomunikasikan melalui suatu strategi branding yang efektif. Nilai keunggulan yang unik tersebut menjadi daya tarik yang ditawarkan oleh Perusahaan kepada pelanggan, calon Karyawan dan existing Karyawan, mitra kerja maupun *stakeholder.*

2) Perancangan *Value Proposition* mengacu pada *Purpose* dan *Core Values* (Nilai-nilai Utama) Perusahaan, yang menjadi sarana bagi *Purpose* dan *Core Values* (Nilai-nilai Utama) untuk dapat dirasakan secara nyata dan terlihat dampaknya.

3) Dalam konteks SDM, *Value Proposition* dapat dicerminkan dalam bentuk EVP yang dikomunikasikan melalui *stakeholder management*, *employer branding* dan *communication*. EVP yang dijalankan dengan efektif akan memiliki kemampuan untuk menarik calon Karyawan yang potensial dan mempertahankan Karyawan yang sudah ada. Melalui EVP, diharapkan Karyawan memiliki *employee engagement* yang kuat dan mendapatkan *employee experience* yang positif, sehingga memberikan kinerja terbaiknya untuk Perusahaan.

4) Bagi Karyawan, EVP juga berlaku sebagai imbalan *intangible* yang dirasakan oleh Karyawan sebagai balasan dari hasil kerja terbaik yang diberikan Karyawan untuk kemaslahatan Perusahaan.

4. *BUSINESS STRATEGY DAN HUMAN CAPITAL STRATEGY*

1) Dalam menjalankan visi dan misi Perusahaan serta mencapai target korporasi, SDM merupakan motor penggerak sekaligus aset berharga di Perusahaan. Oleh karena itu, pengelolaan SDM menjadi sesuatu yang krusial bagi manajemen serta memastikan strategi pengelolaan SDM selaras dengan strategi bisnis.

2) Strategi pengelolaan SDM yang diselaraskan dengan strategi bisnis Perusahaan beserta program turunannya perlu dirumuskan melalui kolaborasi yang baik dan dituangkan dalam *roadmap* SDM Perusahaan, sehingga menghasilkan strategi pengelolaan SDM yang tepat guna.

III. ATRIBUT PILAR

1. *ORGANIZATION DESIGN & CULTURE*

1) *Organization Design*
Organisasi memiliki peran penting dalam memastikan bahwa tujuan strategis Perusahaan dapat tercapai. Organisasi yang baik mendorong Perusahaan untuk dapat merencanakan, melaksanakan, dan mengukur tingkat pencapaian tujuan strategis Perusahaan.

10.71.3.107

Filosofi dasar *Organization Design* (desain organisasi) adalah membangun organisasi yang:

a) *Agile*, efektif dan efisien;
b) Adaptif dan fleksibel;
c) Mendorong dan mendukung inovasi;
d) Mendorong kolaborasi antar komponen di dalamnya;
e) Memastikan *operational excellence*, *business sustainability*, dan b*usiness growth* Perusahaan; dan
f) Mempertimbangkan keseimbangan internal & eksternal (*internal & external equity*).

2) *Organization Culture*

a) Budaya merupakan *strategic tools* bagi pimpinan Perusahaan untuk mencapai keunggulan organisasi. Budaya dapat tercerminkan melalui perilaku Karyawan, oleh karena itu Perusahaan memiliki prioritas untuk memastikan bahwa budaya organisasi telah selaras dengan kebutuhan eksekusi strategi, dan model operasi organisasi agar tercipta budaya berkinerja tinggi.
b) Internalisasi dan implementasi nilai-nilai utama Perusahaan pada setiap Karyawan akan mendorong Perusahaan untuk menciptakan budaya yang selaras dengan *Purpose* Perusahaan.

2. *WORKFORCE PLANNING & TALENT ACQUISITION*

1) *Workforce Planning*

a) Perencanaan strategis dilakukan untuk mengidentifikasi dan mengantisipasi kebutuhan tenaga kerja organisasi, serta memastikan bahwa SDM tersedia dan dikelola secara optimal sesuai dengan tujuan dan strategi bisnis.
b) Dalam proses perencanaan *Workforce Planning*, melibatkan berbagai pemangku kepentingan sehingga *Workforce Planning* tidak hanya mendukung keberlanjutan dan pertumbuhan jangka panjang organisasi, tetapi juga menciptakan fondasi yang kuat untuk responsivitas dan inovasi dalam menghadapi tantangan masa depan.
c) Strategi perencanaan tenaga kerja menjadi penting karena dengan memiliki tenaga kerja yang tepat (secara jumlah dan kualifikasi) serta pada waktu yang tepat maka Perusahaan dapat mencapai efisiensi operasional dan kemampuan beradaptasi yang baik dalam menghadapi perubahan lingkungan bisnis.

2) *Talent Acquisition*

a) *Talent Acquisition* merupakan salah satu program strategis Perusahaan untuk memastikan bahwa organisasi mampu menarik dan merekrut4p Karyawan yang tepat melalui proses identifikasi, penarikan, perekrutan, dan *onboarding* yang sesuai kebutuhan jangka panjang perusahaan. Strategi akuisisi yang tepat menjadi sangat penting karena apabila terjadi kesalahan dalam merekrut karyawan dapat menyebabkan kerugian jangka panjang bagi Perusahaan.
b) *Talent Acquisition* tidak hanya bertujuan untuk mengisi posisi yang ada, tetapi juga untuk membangun citra positif Perusahaan sebagai tempat kerja yang menarik dan ideal, sehingga *Talent Acquisition* berperan penting dalam pembentukan tim yang kompeten dan berkomitmen guna mencapai tujuan strategis serta keberlanjutan organisasi.

10.71.3.107

3. *LEARNING & CAPABILITY DEVELOPMENT*

1) Pengembangan Berbasis Kompetensi
   a) Fokus pada pengembangan keterampilan yang relevan dengan kebutuhan bisnis dan aspirasi karier individu.
   b) Pentingnya setiap organisasi memiliki kamus kompetensi yang terpetakan ke setiap posisi agar setiap individu yang berada di posisi tersebut dapat bekerja secara efektif dalam menjalankan fungsinya.

2) Integrasi dengan Strategi Perusahaan
   a) Pembelajaran harus selaras dengan visi, misi, dan strategi Perusahaan, serta memastikan bahwa pengembangan kemampuan dapat mendukung tujuan bisnis.
   b) Pentingnya dibentuk sebuah fungsi yang bertindak sebagai penghubung dalam menyelaraskan arah strategi organisasi dengan kebutuhan pengembangan yang diperlukan oleh setiap individu.

3) Pembelajaran Berkelanjutan
   a) Menciptakan budaya pembelajaran sebagai suatu proses yang tidak pernah berakhir dan didukung oleh ekosistem pembelajaran yang solid.
   b) Pentingnya menciptakan budaya pembelajaran yang berkelanjutan melalui instrumen dan alur proses yang tepat sehingga dapat menilai dampak pembelajaran, menginstitusikan pengetahuan organisasi, serta menumbuhkan budaya inovasi.

4. *TALENT & CAREER MANAGEMENT*

1) *Talent Management*
   a) Proses strategis untuk mengidentifikasi dan mengembangkan Karyawan berbakat yang dapat membantu Perusahaan mencapai tujuannya. Fokus utama adalah memastikan bahwa Perusahaan memiliki SDM yang tepat, di tempat yang tepat, dan pada waktu yang tepat.
   b) Dalam lingkungan bisnis yang sangat kompetitif, menyusun strategi *talent management* dilakukan untuk mempertahankan keunggulan Perusahaan dalam memastikan ketersediaan Karyawan yang diproyeksikan pada posisi kunci serta calon pimpinan masa depan.

2) *Career Development*
   a) Proses yang membantu Karyawan dalam merencanakan dan mengelola jalur karier di Perusahaan.
   b) Pengelolaan karier yang baik akan berdampak pada kepuasan kerja dan retensi Karyawan.
   c) Pengelolaan karier yang efektif akan memastikan Karyawan dapat terus berkembang sesuai dengan kebutuhan bisnis yang dinamis dan mendukung pertumbuhan jangka panjang Perusahaan.

5. *LEADERSHIP DEVELOPMENT & SUCCESSION*

1) *Leadership Development*
   a) Perusahaan berfokus pada upaya untuk mengembangkan keterampilan kepemimpinan Karyawan secara berjenjang dan

10.71.3.107

berkelanjutan, mulai dari lini pertama hingga para pimpinan puncak melalui berbagai program pengembangan.

b) Perusahaan melaksanakan program pengembangan berdasarkan kerangka kompetensi kepemimpinan yang jelas dan terarah.

c) Pentingnya berinvestasi dalam pengembangan kemampuan kepemimpinan sebagai landasan bagi pertumbuhan dan keberhasilan jangka panjang perusahaan.

2) *Succession Plan*

a) Perusahaan menyusun rencana strategis yang merinci proses identifikasi, pengembangan, dan penempatan kandidat yang berpotensi mengisi peran kunci dalam organisasi saat pemimpin saat ini pensiun atau meninggalkan Perusahaan.

b) Penting bagi Perusahaan memiliki rencana konkret dan terstruktur untuk mengatasi kekosongan kepemimpinan yang potensial serta memastikan kontinuitas dalam kepemimpinan organisasi.

6. *PERFORMANCE MANAGEMENT*

1) Perusahaan menetapkan sasaran organisasi yang terukur, fleksibel dan *agile* serta dituangkan dalam target kinerja Perusahaan, untuk memastikan jalannya proses bisnis yang efektif, dinamis, dan berdaya saing sesuai dengan visi dan misi Perusahaan.

2) Penetapan target kinerja Karyawan didasari atas target kinerja unit kerja dan Perusahaan.

3) Desain pengelolaan kinerja Karyawan diselaraskan dengan sistem pengelolaan kinerja Perusahaan dengan mempertimbangkan fokus budaya Perusahaan, dalam hal ini cara memastikan bahwa Karyawan memahami visi, misi dan tujuan organisasi, serta berkontribusi secara positif. Adapun cara tersebut mencakup tahapan yang terdiri dari perencanaan target kinerja untuk mencapai tujuan (*goal setting*), pelaksanaan target kinerja termasuk didalamnya pengembangan kemampuan Karyawan yang bertujuan untuk memaksimalkan kinerja Karyawan (*performance driving*), pelaksanaan reviu dan penilaian kinerja (*performance evaluation*), serta pemberian pengakuan atau penghargaan kepada Karyawan atas pencapaian kinerja (*performance recognition*).

4) Unsur dari pengelolaan kinerja Karyawan terdiri atas pencapaian hasil (*result*) dan proses atas pencapaian hasil (*process*) yang keduanya saling terkait. Proses yang efektif membantu mencapai hasil yang diinginkan, sementara hasil pencapaian yang baik mencerminkan efektivitas proses yang diterapkan.

5) Pelaksanaan pengelolaan kinerja Karyawan dievaluasi dan dimonitor secara berkala, dengan adanya pemberian *feedback*, guna menciptakan suasana motivasi Karyawan untuk berkinerja secara optimal, berinovasi, dan bertanggungjawab atas hasil kinerjanya.

7. *COMPENSATION & BENEFIT MANAGEMENT*

1) Perusahaan mempertimbangkan keseimbangan internal (*internal equitability*) dan daya saing pasar (*external competitiveness*) dalam

10.71.3.107

mengelola sistem reward serta menyesuaikan dengan kemampuan Perusahaan dalam jangka panjang maupun jangka pendek.

2) Perusahaan memberikan *compensation and benefit* yang atraktif dan mendorong peningkatan produktivitas dalam rangka mempertahankan talenta terbaik maupun mendapatkan talenta kompetitif di *market*.

3) Perusahaan memberikan *compensation and benefit* sesuai dengan nilai jabatan (*job value*), kontribusi dan kompetensi Karyawan.

4) Penciptaan desain *compensation and benefit* yang efektif juga harus mempertimbangkan dan selaras dengan budaya yang menjadi fokus Perusahaan.

8. *EMPLOYEE & INDUSTRIAL RELATIONS*

1) Hubungan industrial memegang peran penting dalam menjaga relasi yang harmonis antara organisasi (*management*), pekerja, wakil pekerja, serikat pekerja, dan/atau wakil pemerintah melalui kebijakan yang sesuai dengan ketentuan hukum ketenagakerjaan yang berlaku.

2) Hubungan industrial yang harmonis antar seluruh pihak dapat menunjang dan menciptakan lingkungan kerja yang baik sehingga mendorong motivasi dan produktivitas Karyawan untuk melakukan yang terbaik bagi Perusahaan.

3) Dalam sistem hubungan industrial yang harmonis mencakup antara lain pengaturan tata tertib beserta sanksi yang terstandar, tegas dan jelas sesuai dengan ketentuan internal/perundang-undangan yang berlaku maupun kesepakatan yang telah disepakati dalam Perjanjian Kerja Bersama. Pengaturan tata tertib tersebut harus juga memperhatikan keterbukaan informasi serta mekanisme komunikasi yang efektif antara Karyawan dan organisasi (*management*) sesuai ketentuan yang berlaku guna menjamin terpenuhinya hak dan kewajiban para pihak.

4) Perusahaan mengutamakan tindakan antisipatif (*primary prevention*) dalam mengelola risiko hubungan industrial.

5) Perusahaan mengutamakan penyelesaian perselisihan hubungan industrial dengan cara musyawarah mufakat tanpa mengesampingkan alternatif penyelesaian melalui jalur hukum, dengan tetap memegang asas kehati-hatian serta mempertimbangkan risiko dan nama baik Perusahaan.

IV. ATRIBUT PENGGERAK (*ENABLER*)

1. *HUMAN CAPITAL COMMUNICATION & CHANGE MANAGEMENT*

1) Implementasi dan internalisasi strategi SDM menjadi lebih optimal ketika pengelola SDM dapat memperkuat strategi komunikasi dan *change management* untuk memastikan seluruh stakeholder memahami filosofi dan menjadi bagian dari proses perubahan.

2) Pengelolaan *Human Capital Communication* diselenggarakan untuk

10.71.3.107

memastikan aliran informasi terkait kebijakan dan pengelolaan SDM yang dikelola secara baik dengan melibatkan seluruh pemangku kepentingan.

3) *Change Management* yang efektif diselenggarakan dengan melibatkan partisipasi aktif Karyawan sebagai mitra Perusahaan, mitra pimpinan (*leaders*) dalam menjalankan perubahan/transformasi, dan seluruh pemangku kepentingan terkait.

4) Pengelolaan *Human Capital Communication* dan *Change Management* mengintegrasikan dan membantu implementasi terhadap langkah-langkah transformasional dari seluruh pilar dalam Arsitektur Sumber Daya Manusia *(Human Capital Architecture)* sehingga memberikan dampak secara optimal kepada para pemangku kepentingan.

2. *HUMAN CAPITAL OPERATING MODEL*

1) Perubahan strategi bisnis organisasi yang dinamis membutuhkan penyesuaian pengelolaan SDM di dalam organisasi agar dapat sejalan dengan arah strategi Perusahaan.

2) Strategi bisnis yang berfokus pada inovasi memerlukan kemampuan beradaptasi yang cepat. Pengelola SDM harus siap menghadapi perubahan dan memfasilitasi dampak dari inovasi bisnis yang semakin cepat dan tidak menentu.

3) Pengelolaan SDM harus selaras dengan arah strategis dan tujuan Perusahaan agar dapat memberikan hasil yang efektif dan efisien.

4) Oleh karena itu, *Human Capital Operating Model* yang sesuai dan relevan dengan arah strategi bisnis serta tujuan Perusahaan disusun sebagai acuan bagi pengelola SDM dalam memberikan pelayanan yang efektif pada *customer* (internal dan eksternal), serta *stakeholder* di Perusahaan.

3. *HUMAN CAPITAL TEAM CAPABILITY*

1) Pengelola SDM yang unggul merupakan bahan baku utama dalam pengelolaan seluruh atribut Arsitektur Sumber Daya Manusia (*Human Capital Architecture)* untuk meningkatkan *employee experience, employee engagement*, dan produktivitas Karyawan.

2) Kapabilitas pengelola SDM berpengaruh signifikan terhadap peran strategis SDM dalam pencapaian strategi dan tujuan Perusahaan.

3) Program peningkatan kapabilitas pengelola SDM bertujuan meningkatkan peran SDM sebagai *Strategic Business Partner*, sehingga mampu menciptakan inisiatif SDM yang mampu menjawab kebutuhan bisnis Perusahaan.

4) Program peningkatan kapabilitas pengelola SDM diselenggarakan dengan menggunakan metode dan media yang efektif, efisien, serta sesuai dengan kemampuan Perusahaan.

10.71.3.107

4. *HUMAN CAPITAL GOVERNANCE*

1) Tata kelola kebijakan, proses dan sistem SDM disusun berdasarkan praktik terbaik sesuai karakteristik industrinya dengan memperhatikan praktik *good corporate governance* dan kepatuhan terhadap peraturan perundang-undangan yang berlaku.

2) Proses dan sistem SDM disusun melingkupi setiap atribut dalam Arsitektur Sumber Daya Manusia (*Human Capital Architecture*) secara terintegrasi dan andal di Perusahaan.

3) Sistem *monitoring* dan evaluasi dilakukan secara berkala dan berkelanjutan untuk memastikan pencapaian strategi dengan parameter atau indikator keberhasilan yang terukur dan objektif.

4) *Improvement* dan inovasi di bidang SDM dilakukan atas dasar hasil evaluasi terhadap penerapan kebijakan SDM dan pemenuhan kebutuhan bisnis di masa depan.

5. *HUMAN CAPITAL TECHNOLOGY & PEOPLE ANALYTICS*

1) Data pengelolaan SDM merupakan bahan baku utama dalam menjalankan layanan operasional SDM, pengambilan keputusan pengelolaan SDM, serta sebagai landasan utama pengembangan teknologi SDM.

2) Pengelolaan data SDM diselenggarakan dengan mematuhi ketentuan perundang-undangan tentang perlindungan data pribadi maupun peraturan lainnya yang relevan.

3) *Human Capital Technology & People Analytics* merupakan penggerak dalam mendukung proses dan sistem pengelolaan SDM pada setiap pilar dalam Arsitektur Sumber Daya Manusia (*Human Capital Architecture*) Perusahaan.

4) *HC Technology & People Analytics* merupakan *enabler* bagi pengelola SDM dalam menjalankan peran sebagai *strategic business partner* Perusahaan.

10.71.3.107